

DEAF WORKS EVERYWHERE

**PECYN CYMORTH GWYBODAETH
GYRFAOEDD I WEITHWYR
PROFFESIYNOL CYMORTH
SYNHWYRAIDD**

ADNODDAU



National
Deaf Children's
Society
CYMRU

THE CAREERS &
ENTERPRISE
COMPANY

CONTENTS



Edrychwch am yr eicon hwn ar y tudalennu gweithgareddau a fydd yn dangos i chi ba adnoddau bydd angen arnoch chi.

Adnodd 0.1: Jariau losin

Adnodd 1.1: Cardiau rhifau

Adnodd 1.2: Enwau Swyddi

Adnodd 1.3: Bingo pobl

Adnodd 2.1: Wynebau yn gwenu

Adnodd 3.1: Cwis chwalu mythau

Adnodd 3.2: Atebion chwalu mythau

Adnodd 4.1: Cardiau cryfderau a diddordebau

Adnodd 4.2: Cardiau personoliaeth

Adnodd 4.3: Amdanaf i

Adnodd 4.4: Proffiliau diwydiannau

Adnodd 4.5: Bocs clebran

Adnodd 5.1: Cylchoedd

Adnodd 6.1: Darluniau ôl-16

Adnodd 6.2: Olion traed ôl-16

Adnodd 6.3: Cwis gyrfaoedd

Adnodd 7.1: Cardiau cymorth cyfathrebu

Adnodd 7.2: Cwis technoleg

Adnodd 7.3: Atebion technoleg

Adnodd 7.4: Cardiau gwir ac anwir

Adnodd 7.5: Sefyllfaoedd cymorth a chyllid

Adnodd 8.1: Cynllun gweithredu gyrfaoedd



ADNODD 0.1: JARIAU LOSIN



RHYWFANT YN GYFYNGEDIG

**BYDD RHAI SWYDDI
YN ADDAS I MI**

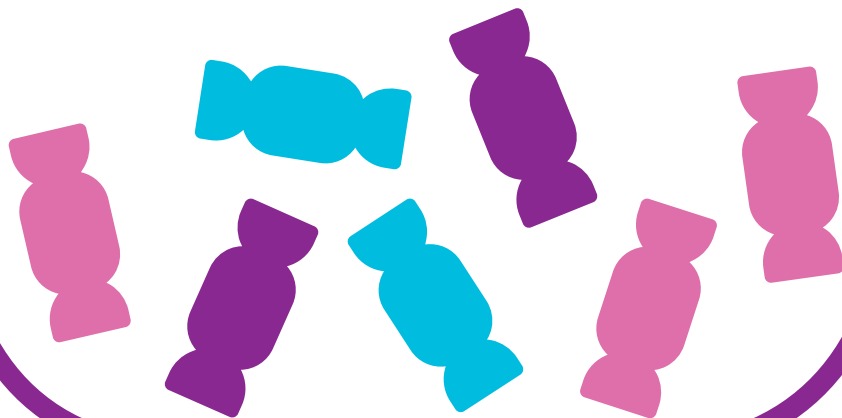

SYCHYDIG YN GYFYNGEDIG
BYDD Y MWYAFRIF O SWYDDI
YN ADDAS I MI

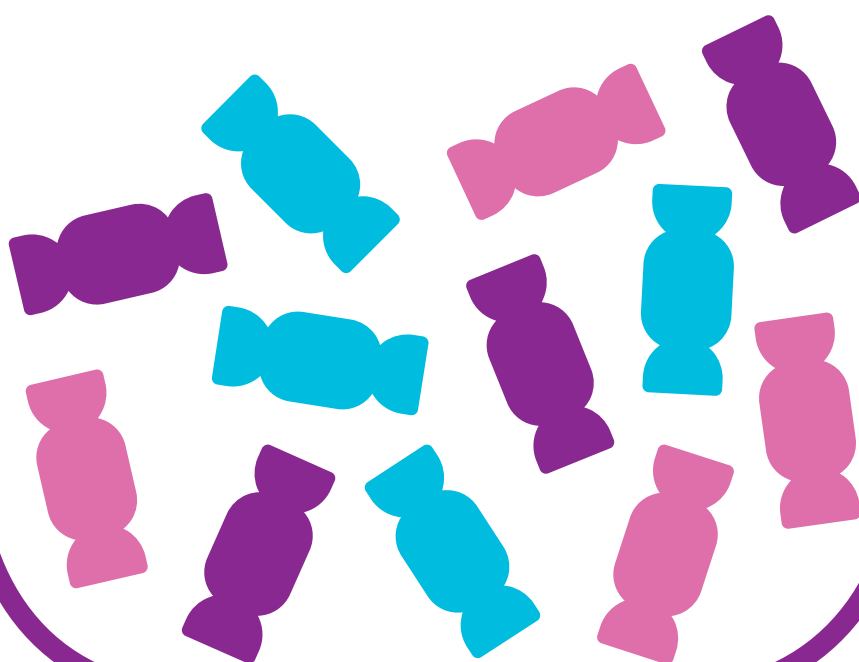

DIM YN GYFYNGEDIG O GWBL
BYDD POB SWYDD
YN ADDAS I MI





ADNODD 1.1

CARDIAU RHIFAU

Argraffwch y cardiau hyn a thorrwch ar hyd y llinellau dotiog i chwarae'r gêm rhifau 1 i 20. A oes gennych chi lamineiddwyr? Beth am eu laminadu fel y gallwch chi eu defnyddio dro ar ôl tro!

1

2

3

4

5

6



7

8

9



10

11

12

13

14

15

16

17

18

19

20



ADNODD 1.2

ENWAU SWYDDI

Defnyddiwch y rhestr hon i annog eich grŵp pan mae eu syniadau am enwau swyddi yn dod i ben yn ystod y gweithgaredd i dorri'r garw. Mae croeso i chi ychwanegu mwy wrth i chi fynd ymlaen!

<p>A</p> <ul style="list-style-type: none"> ● Achubwr Bywyd ● Actor ● Anturiwr ● Archeolegydd ● Arolygydd ● Ansawdd ● Artist Coluro ● Athro ● Athro Celf ● Athro Cerddoriaeth ● Athro Ysgol ● Feithrin 	<p>D</p> <ul style="list-style-type: none"> ● Daearegydd ● Darlithydd ● Prifysgol ● Darlunydd ● Dawnsiwr ● Dehonglydd ● Derbynnydd ● Deintydd ● Diddanwr ● Dylunydd Ceginau ● Dylunydd Fasiwn ● Dylunydd Gemwaith ● Dylunydd Graffig ● Dylunydd Mewnol 	<p>G</p> <ul style="list-style-type: none"> ● Garddwr ● Gweinydd ● Gweithiwr Cegin ● Gweithiwr Cymdeithasol ● Gwerthwr Blodau ● Gwirfoddolwr ● Gwleidydd ● Gyrrwr Bws ● Gyrrwr Fan ● Gyrrwr Tacsi ● Gyrrwr Trên 	<p>O</p> <ul style="list-style-type: none"> ● Osteopath ● Optegydd
<p>B</p> <ul style="list-style-type: none"> ● Barista ● Barnwr ● Bydwraig 		<p>H</p> <ul style="list-style-type: none"> ● Hyfforddwr Caiaç 	<p>P</p> <ul style="list-style-type: none"> ● Peiriannydd Cyfrifiadurol ● Peiriannydd Diwydiannol
<p>C</p> <ul style="list-style-type: none"> ● Cerddwr Cŵn ● Clustogwr ● Cogydd ● Criw Caban ● Cyflwynydd Radio ● Cyfreithiwr ● Cyfrifydd ● Cynllunydd Gemau Fideo ● Cynllunydd Trefol 	<p>E</p> <ul style="list-style-type: none"> ● Economydd ● Entrepreneur 	<p>J</p> <ul style="list-style-type: none"> ● Joci 	<p>S</p> <ul style="list-style-type: none"> ● Swyddog yr Heddlu
<p>Ch</p> <ul style="list-style-type: none"> ● Chwaraewr Gemau 	<p>F</p> <ul style="list-style-type: none"> ● Ffermwr ● Fferyllydd ● Ffotograffydd 	<p>M</p> <ul style="list-style-type: none"> ● Maethegydd ● Milfeddyg ● Milwr ● Model 	<p>T</p> <ul style="list-style-type: none"> ● Trydanydd
		<p>N</p> <ul style="list-style-type: none"> ● Nani 	<p>Y</p> <ul style="list-style-type: none"> ● Ymchwilydd ● Ysgrifennwr Cwisiau



ADNODD 1.3

DALEN BINGO POBL

Mae croeso i chi newid y blychau.

RYDW I'N GWISGO SBECTOL	CEFAIS FY NGENI'N FYDDAR	RYDW I'N CERDDED I'R YSGOL
MAE GEN I FRAWD	MAE GEN I ANIFAIL ANWES	RYDW I'N GWISGO UN NEU DDAU DECLYN CLYW
RYDW I'N CEFNOGI TÎM PÊL-DROED	MAE GEN I CHWAER	RYDW I WEDI BOD I FFRAINIC
RYDW I'N GWISGO UN NEU DDAU FEWNBLANIAD YN Y COCHLEAR	RYDW I'N CYMRYD RHAN MEWN CHWARAEON YN FY AMSER HAMDDEN	MAE GEN I LYGAID GLAS



ADNODD 2.1

WYNEBAU SY'N GWENU

Defnyddiwch y wyneb hyn i gynrychioli'r pethau cadarnhaol a'r heriau o fod yn fyddar ar gyfer y gweithgaredd yng nghynllun gwrs 2.



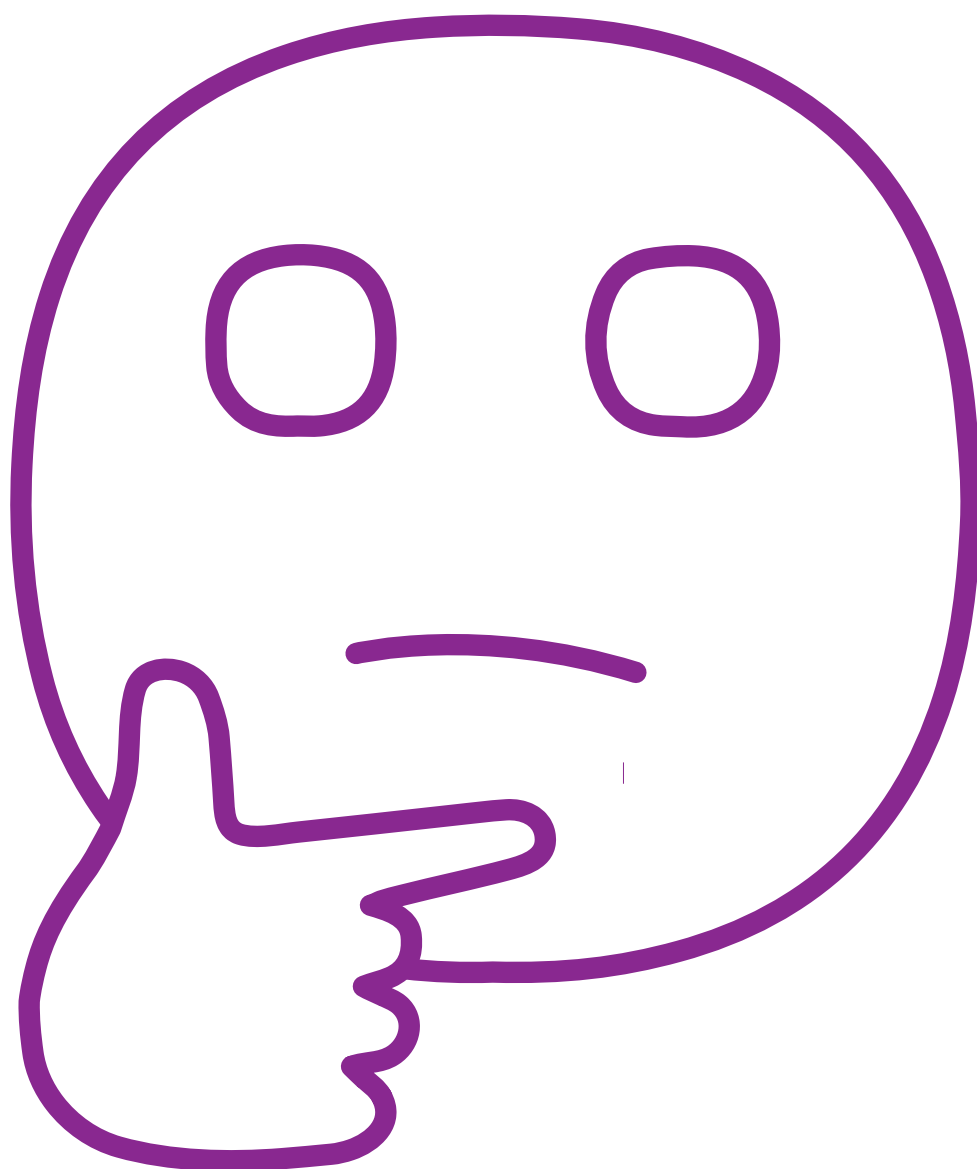



ADNODD 3.1

CWIS CHWALU MYTHAU

A ydy'r datganiadau canlynol yn fythau neu ffeithiau?

Gwir or Anwir?!

1	Unwaith fy mod i'n gadael ysgol, byddaf i ddim yn derbyn mwy o gymorth gyda fy myddardod.	<input type="checkbox"/>	<input type="checkbox"/>
2	Byddaf i ddim yn gallu mynd i'r brifysgol oherwydd byddaf i'n cael trafferth i glywed yr athro yn mewn darlithoedd.	<input type="checkbox"/>	<input type="checkbox"/>
3	Byddaf i ddim yn gallu gwneud yr un swyddi â fy ffrindiau sy'n clywed oherwydd fy mod i'n fyddar.	<input type="checkbox"/>	<input type="checkbox"/>
4	Os ydw i'n cael cyfweliad swydd dylwn i ddweud wrth y cyflogwr fy mod i'n fyddar cyn y cyfweliad.	<input type="checkbox"/>	<input type="checkbox"/>
5	Byddaf i ddim yn gallu cael swydd mewn swyddfa oherwydd bydd yn rhy anodd i mi gymryd rhan mewn trafodaethau mewn cyfarfodydd.	<input type="checkbox"/>	<input type="checkbox"/>
6	Pan rydw i mewn swydd ac rydw i am ddefnyddio Mynediad at Waith, bydd fy nghyflogwr yn trefnu hyn i mi.	<input type="checkbox"/>	<input type="checkbox"/>
7	Os ydy fy nghyflogwr wedi talu am addasiadau rhesymol gallan nhw roi llai o gyflog i mi.	<input type="checkbox"/>	<input type="checkbox"/>
8	Gall pobl fyddar hedfan awyrennau.	<input type="checkbox"/>	<input type="checkbox"/>
9	Gall rhai pobl fyddar gael swydd yn y Fyddin neu fel Swyddog yr Heddlu.	<input type="checkbox"/>	<input type="checkbox"/>
10	Nid yw'n bosib i rai pobl fyddar weithio ar longau mordwyol, er enghraifft llongau mordaith.	<input type="checkbox"/>	<input type="checkbox"/>



ADNODD 3.2

ATEBION CHWALU MYTHAU

1 **Unwaith fy mod i'n gadael ysgol, byddaf i ddim yn derbyn mwy o gymorth gyda fy myddardod.**

ANWIR!

Yn ôl y gyfraith (Deddf Cydraddoldeb 2010 neu Ddeddf Gwahaniaethu ar Sail Anabledd 1995 yng Ngogledd Iwerddon) mae'n rhaid i golegau, prifysgolion a darparwyr prentisiaethau wneud gymaint â phosib i wneud newidiadau i'r ffordd y maen nhw'n dysgu ac yn rhoi cymorth ar waith i bobl ag anableddau.

Yn Lloegr a Chymru mae gan rhai pobl ifanc byddar gynlluniau (cynlluniau Addysg, Iechyd a Gofal yn Lloegr neu Gynlluniau Datblygu Unigol yng Nghymru) sy'n golygu bod ganddyn nhw'r hawl i'r cymorth sydd wedi'i gynnwys yn eu cynllun. Gall myfyrwyr mewn addysg uwch wneud cais am Lwfans Myfyrwyr Anabl i dalu am bethau fel cymhorthion radio, dehonglwyr laith Arwyddion Prydain (BSL) neu gymerwyr nodiadau electronig.

2 **Byddaf i ddim yn gallu mynd i'r brifysgol oherwydd byddaf i'n cael trafferth i glywed yr athro yn mewn darlithoedd.**

ANWIR!

Mae llawer o bobl fyddar yn mynd i'r brifysgol ac mae yna lot o gymorth ar gael i'ch helpu chi yn eich darlithoedd neu gydag agweddau eraill o fywyd yn y brifysgol. Gallwch wneud cais am Lwfans Myfyrwyr Anabl (DSA) a all helpu i dalu am y cymorth sydd angen arnoch chi.

Cofiwch gall y broses ymgeisio gymryd amser hir felly gwnewch yn siŵr eich bod chi'n gwneud eich cais yn gynnar Mae mwy o wybodaeth am DSA ar wefan UCAS: **www.ucas.com**. Hefyd cysylltwch â Chynghorydd Anabledd yn y brifysgol rydych chi wedi ei dewis!

3 Byddaf i ddim yn gallu gwneud yr un swyddi â fy ffrindiau sy'n clywed oherwydd fy mod i'n fyddar.

ANWIR!

Peidiwch â gadael i'ch byddardod dal chi yn ôl wrth i chi ddewis gyrfa. Gyda'r cymorth cywir ar waith gall pobl fyddar wneud lot o swyddi!

4 Os ydw i'n cael cyfweiliad swydd dylwn i ddweud wrth y cyflogwr fy mod i'n fyddar cyn y cyfweiliad.

GWIR!

Dylech chi byth boeni am ddweud wrth gyflogwyr eich bod chi'n fyddar. Mae'r Ddeddf Cydraddoldeb 2010 neu Ddeddf Gwahaniaethu ar Sail Anabledd 1995 (Gogledd Iwerddon yn unig) yn sicrhau bod cyflogwyr ddim yn gallu gwahaniaethu yn erbyn pobl ag anabledd. Felly peidiwch â phoeni bod y cyflogwr am ganslo'r cyfweiliad neu byddan nhw ddim yn cynnig y swydd i chi oherwydd eich bod chi'n fyddar.

Os ydych chi'n dweud yn eich cais am swydd neu cyn y cyfweiliad wedyn gall y cyflogwr sicrhau bod y cymorth cywir ar gael yn ystod y cyfweiliad, er enghraifft dehonglwr BSL/laith Arwyddion Iwerddon (ISL), palanteipydd neu ystafell gydag acwsteg dda. Os ydych chi'n cael y cymorth cywir yn y cyfweiliad, rydych chi'n fwy tebygol o wneud yn dda yn y cyfweiliad ac â gwell siawns o gael y swydd! Felly, mae hyn yn bwysig iawn. Ond, mae dal i fod yn eich dewis personol chi os ydych chi'n dweud wrth y cyflogwr yn y cyfweiliad.

5 Byddaf i ddim yn gallu cael swydd mewn swyddfa oherwydd bydd yn rhy anodd i mi gymryd rhan mewn trafodaethau mewn cyfarfodydd.

ANWIR!

Mae'n rhaid i'ch cyflogwr roi addasiadau rhesymol ar waith i'ch cefnogi chi mewn cyfarfodydd e.e. sicrhau bod cyd-weithwyr yn gwybod i siarad un ar y tro mewn cyfarfodydd, trefnu cyfarfodydd fel bod digon o amser gennych chi i drefnu cymorth cyfathrebu ayb.

Gallwch chi hefyd wneud cais am gynllun Mynediad at Waith (AtW) a defnyddio'r cyllid i dalu am y cymorth cyfathrebu neu dechnoleg sydd angen arnoch chi i gyfathrebu. Er enghraifft gallwch chi ddefnyddio'r arian i dalu am ddehonglwr BSL neu balanteipydd i'ch cefnogi chi mewn cyfarfod. Bydd rhaid i chi wneud y cais i AtW eich hunan ond dylai'ch cyflogwr cefnogi chi yn gyfan gwbl gyda hyn.

6 Pan rydw i mewn swydd ac rydw i am ddefnyddio Mynediad at Waith (AtW), bydd fy nghyflogwr yn trefnu hyn i mi.

ANWIR!

Dylai'ch cyflogwr eich cefnogi chi gyda'ch cais AtW a darparu unrhyw ddogfennau a fydd angen arnoch chi ond yr unig berson sy'n gyfrifol am sicrhau eich bod chi'n derbyn cyllid gan AtW yw chi!

Nid yw'n hawdd bob tro i gael y cyfanswm llawn o gefnogaeth – mae'n helpu os ydych chi wedi paratoi'n dda ar gyfer y broses ymgeisio ac i baratoi rhesymau da dros ofyn am gyllid gan AtW a sut bydd yn eich cefnogi chi yn y gweithle.

7 Os ydy fy nghyflogwr wedi talu am addasiadau rhesymol gallan nhw roi llai o gyflog i mi.

ANWIR!

O dan Ddeddf Gwahaniaethu ar Sail Anabledd 1995 (Gogledd Iwerddon yn unig) mae'n rhaid i'ch cyflogwr dalu am addasiadau rhesymol yn y gweithle. Gallan nhw byth gofyn i chi i dalu neu gynnig cyflog is i chi.

Mae enghreifftiau o addasiadau rhesymol a fydd eich cyflogwyr yn gorfod talu amdanyn nhw yn cynnwys: larwm tân gweledol yn y gwaith, mwyhadur ffôn neu pensetiau addas, ffôn clyfar wedi'i darparu gan eich cyflogwr, hyfforddiant ymwybyddiaeth o fyddardod i gydweithwyr ayb.

8 Gall pobl fyddar hedfan awyrennau.

GWIR!

Nawr gall bobl fyddar ddysgu sut i hedfan awyren. Ond byddai trwydded i fod yn beilot awyrennau masnachol ddim yn cael ei rhoi i unrhyw un sydd ddim yn gallu clywed negeseuon gan swyddogion rheoli traffig awyr. Edrychwch ar y wefan hon os hoffech chi ddysgu mwy am hyn: www.deafpilots.co.uk

9 Gall rhai pobl fyddar gael swydd yn y Fyddin neu fel Swyddog yr Heddlu.

GWIR!

Mae'n rhaid cael archwiliad meddygol ar gyfer pob swydd ac mae'n rhaid bod rhywfaint o glyw gennych chi. Efallai bydd rhywun sydd â byddardod unochrol neu fân yn pasio hyn ac mae pob achos yn cael eu hasesu ar sail unigol.

10 Nid yw'n bosib i rai pobl fyddar weithio ar longau mordwyol, er enghraifft llongau mordaith.

GWIR!

Dydy rhai pobl fyddar ddim yn gallu gweithio ar longau mordwyol, mae hyn yn cynnwys gweithio ar longau mordaith. Mae hyn oherwydd mae'n rhaid i unrhyw un sy'n gweithio ar long gael tystysgrif feddygol mordwywr. Fel rhan o'r hyn mae yna brawf gallu clyw gyda'r disgwyliad byddwch chi'n gallu clywed lleferydd dros system radio neu uwch-seinydd.



ADNODD 4.1

CARDIAU CRYFDERAU A DIDDORDEBAU

TECHNOLEG A CHYFRIFIADURON	ANIFEILIAID
NATUR	GWLEIDYDDIAETH
PLANT	CELFYDDYDAU
FFITRWYDD AC IECHYD	CERBYDAU A GYRRU

BWYD

CERDDORIAETH

**BOD YN
GYMDEITHASOL**

ARWAIN

**GWEITHIO
GYDAG
ARIAN**

PEIRIANNAU

**LLEOEDD
TAWEL**

**GWEITHGAREDDAU
YMARFEROL**



ADNODD 4.2

CARDIAU

PERSONOLIAETH

**GWEITHIO
AR BEN FY
HUNAN**

CYNLLUNIO

**HELPU
ERAILL**

**DEFNYDDIO
GEIRIAU**

**DEFNYDDIO
GWYDDONIAETH**

**DEFNYDDIO
RHIFAU**

DARGANFOD

CYFLWYNO

**YMDOPI
GYDA
NEWID**

**GWEITHIO'N
DDA GYDAG
ERAILL**

**GORFFEN
PETHAU**

**GWNEUD PETHAU
AR AMSER**

ONEST

**YN CADW'CH
PEN**

**YN GWNEUD PETHAU
HEB GAEL EICH GOFYN
I'W WNEUD**

CWRTAIS

BRWDFRYDIG

AMYNEDDGAR

DEFNYDDIOL

TREFNUS

CREADIGOL

CYFRIFOL

CYFEILLGAR

**YN
YMDRECHU**



ADNODD 4.3

AMDANAF I

FY NIDDORDEBAU:

Rhywbeth sydd o ddiddordeb i mi yn barod:

Rhywbeth arall sydd o ddiddordeb i mi yn barod:

Rhywbeth hoffwn i ddatblygu diddordeb ynddo:

FY NGHRYFDERAU:

Cryfder sydd gen i nawr:

Cryfder arall sydd gen i nawr:

Rhywbeth hoffwn i ei wneud yn well yn y dyfodol:

FY MHERSONOLIAETH:

Rhywbeth sy'n fy nisgrifio i nawr:

Rhywbeth arall sy'n fy nisgrifio i nawr:

Rhywbeth hoffwn i wella yn y dyfodol:



ADNODD 4.4

PROFFILIAU DIWYDIANNAU

RHEOLAETH

- Trefnu'n dda
- Sgiliau pobl
- Adeiladu tîm
- Cynllunio
- Datrys problemau
- Yn gallu ysgogi pobl
- Gwneud penderfyniadau
- Dibynadwy

- **Rheolwr Prosiect**
- **Rheolwr Tîm**
- **Cyfarwyddydd**

TECHNOLEG

- Cyfrifiaduron
- Creadigol
- Yn rhoi sylw i fanylion
- Datrys problemau
- Rhesymegol
- Trefnus

- **Swyddog TG**
- **Datblygwr Meddalwedd**
- **Gweinyddydd Cronfa Ddata**
- **Datblygwr Gwefannau**

PROFFESIYNAU GOFAL

- Sgiliau pobl
- Ymroddedig
- Gofalgar
- Iechyd
- Hyblyg
- Sgiliau cyfathrebu
- Brwdfrydig

- **Nyrs**
- **Bydwraig**
- **Gweithiwr Cymorth Ieuenctid**
- **Seicolegydd**

DYLUNYDD

- Hyblyg
- Creadigol
- Llawn dychymyg
- Datrys problemau
- Gwaith tîm
- Yn meddwl am fanylion

- **Dylunydd Graffig**
- **Darluniwr**
- **Dylunydd Gwefannau**
- **Ffotograffydd**
- **Dylunydd Mewnol**

PEIRIANNEG

- TGCh – gweithio gyda meddalwedd
- Cyfrifiaduron
- Sgiliau cyfathrebu
- Datrys problemau
- Yn rhoi sylw i fanylion
- Trefnus
- Yn gorffen pethau

- **Pensaer**
- **Peiriannydd Diwydiannol**
- **Rheolwr Prosiect**
- **Peiriannydd Trydanol**

CYLLID

- Manylion
- Gweithio dan bwysau
- Gweithio gydag arian
- Sgiliau cyfathrebu
- Brwdfrydig
- Trefnus

- **Cyfrifydd**
- **Rheolwr Busnes**
- **Swyddog Cyfrifon**
- **Cynllunydd Ariannol**



ADNODD 4.5

BOCS CLEBRAN

3	Beth fyddai'ch swydd ddelfrydol?	4	Enwch yrfa a all eich hobiau arwain ati!
6	Meddylwch am un ffordd gallai'r byd fod yn wahanol yn y dyfodol.	1	Beth yw'r peth mwyaf cyffrous am weithio i chi?
5	Enwch dri pheth mae pobl yn hoffi amdanoch chi!	8	Enwch sgîl bydd angen arnoch chi i lwyddo yn eich swydd ddelfrydoli.
2	Enwch yrfa a all eich hoffi bwn arwain ati!	7	Enwch un peth a fyddai'n eich helpu chi yn y gweithle?

Cyfarwyddiadau i greu eich bocs clebran:

1. Torrwch allan y sgwâr du.
2. Plygwch i sgwâr yn hanner ar ei hyd ac unwaith eto ar draws y canol.
3. Agorwch y sgwâr a'i droi drosodd fel bod yr ysgrifen yn wynebu i lawr. Plygwch y pedair cornel i mewn i'r canol.
4. Trowch y sgwâr drosodd unwaith eto a phlygwch y pedair cornel newydd i mewn i'r canol.
5. Plygwch yn hanner fel bod y cwestiynau yn wynebu i mewn.
6. Rhowch eich bysedd yn y pocedi ac rydych chi'n barod i fynd!

Cyfarwyddiadau i ddefnyddio'ch blwch clebran:

1. Gweithiwch mewn paru.
2. Y person sy'n dal y blwch clebran i ofyn i'r person arall i ddewis rhif rhwng 1 a 10.
3. Agorwch a chaewch y bocs clebran yr un nifer o weithiau â'r ateb uchod.
4. Ar ran y bocs clebran sy'n ar agor gofynnwch iddyn nhw pa rif dewison nhw.
5. Codwch y rhif hynny i weld y cwestiwn.
6. Trafodwch y cwestiwn mewn paru.



ADNODD 5.1 CYLCHOEDD

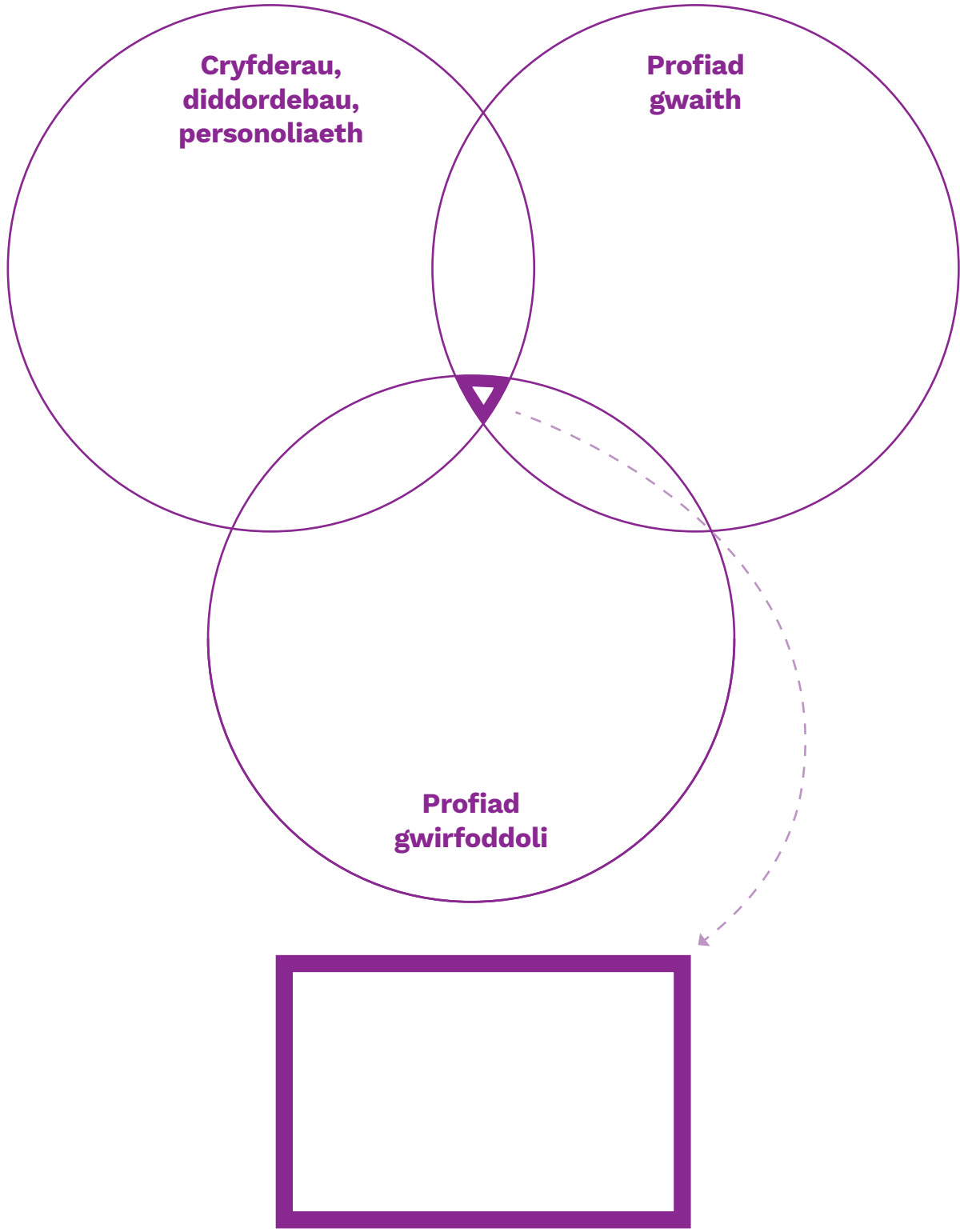



ADNODD 6.1 **DARLUNIAU ÔL-16**



CHWECHED DOSBARTH **(AROS YN YR YSGOL)**

Noder dydy'r cardiau ddim i gyd yn addas i bob gwlad. Bydd y cyflwyniad PowerPoint yn dangos i chi ba rai i'w cynnwys ar gyfer eich gwlad benodol chi.



COLEG



**PRENTISIAETHAU, HYFFORDDEIAETHAU
AC INTERNAETHAU**



PRIFYSGOL



CYFLOGAETH



PROFIAD GWAITH



GWIRFODDOLI



ADNODD 6.2 **OLION TRAED ÔL-16**





ADNODD 6.3

CWIS GYRFAOEDD

PA UN SYDD DDIM YN ADDASIAD RHESYMOL?

- Cael dehonglwr os oes angen un arnoch chi
- Cael eich talu mwy na'ch cyd-weithwyr am wneud yr un swydd
- Is-deitlau mewn cyflwyniadau, fideos neu areithiau
- Cael cymorth radio

ERBYN PRYD MAE'N RHAI I CHI DDECHRAU'R BRIFYSGOL (ATEBWCH GYDAG OEDRAN)?

- 18 – 21
- 21 – 30
- 30 – 50
- Unrhyw oedran

PWY SY'N GWNEUD CAIS AM FYNEDIAD AT WAITH?

- Eich cyflogwr
- Eich rhieni
- Chi
- Eich rheolwr

**YM 1914 BETH OEDD Y
BRENTISIAETH FWYAF
POBLOGAIDD?**

- Coginio
- Peirianeg
- Gwaith gydag anifeiliaid
- Gwnïadyddiaeth

**YN 2014 BETH OEDD Y
BRENTISIAETH FWYAF
BOBLOGAIDD?**

- Iechyd a Gofal Cymdeithasol
- Peirianeg
- Gwaith gydag anifeiliaid
- Trin gwallt

**PA SGIL SY'N BWYSICAF
I GYFLOGWYR?**

- Cyfathrebu
- Gwaith tîm
- Rheoli amser
- Datrys problemau
- Pob un ohonyn nhw!
(Sori tric oedd y cwestiwn yna!)



ADNODD 6.3

ATEBION CWIS GYRFAOEDD

PA UN SYDD DDIM YN ADDASIAD RHESYMOL?

- Cael dehonglwr os oes angen un arnoch chi
- **Cael eich talu mwy na'ch cyd-weithwyr am wneud yr un swydd**
- Is-deitlau mewn cyflwyniadau, fideos neu areithiau
- Cael cymorth radio

ERBYN PRYD MAE'N RHAI I CHI DDECHRAU'R BRIFYSGOL (ATEBWCH GYDAG OEDRAN)?

- 18 – 21
- 21 – 30
- 30 – 50
- **Unrhyw oedran**

PWY SY'N GWNEUD CAIS AM FYNEDIAD AT WAITH?

- Eich cyflogwr
- Eich rhieni
- **Chi**
- Eich rheolwr

**YM 1914 BETH OEDD Y
BRENTISIAETH FWYAF
POBLOGAIDD?**

- Coginio
- Peirianeg
- Gwaith gydag anifeiliaid
- **Gwnïadyddiaeth**

**YN 2014 BETH OEDD Y
BRENTISIAETH FWYAF
BOBLOGAIDD?**

- **Iechyd a Gofal Cymdeithasol**
- Peirianeg
- Gwaith gydag anifeiliaid
- Trin gwallt

**PA SGIL SY'N BWYSICAF
I GYFLOGWYR?**

- Cyfathrebu
- Gwaith tîm
- Rheoli amser
- Datrys problemau
- **Pob un ohonyn nhw!
(Sori tric oedd y
cwestiwn yna!)**



ADNODD 7.1

CARDIAU CYMORTH CYFATHREBU

**AMSER YCHWANEGOL
- 25%**

**ATHRO PLANT
BYDDAR**

**COFNODWR
LLEFERYDD-I
-DESTUN**

**MWYADUR
FFÔN**

IS-DEITLAU

**HYFFORDDIANT
YMWYBYDDIAETH
O FYDDARDOD**

GWEFUS-SIARADWR

**AGENDA NEU
DRAWSGRIFIAD**

**DEHONGLWR IAITH
ARWYDDION PRYDAIN**

**GWEITHIWR CYMORTH
CYFATHREBU**

**CYMERWR NODIADAU
(YSGRIFENEDIG NEU
ELECTRONIG)**

**CYMORTH
RADIO**















ADNODD 7.2

CWIS TECHNOLEG

A ydych chi'n meddwl bod y ffeithiau canlynol yn wir neu'n anwir?

Gwir or Anwir?!

1 Dydw i ddim yn gallu bod yn feddyg neu nyrs oherwydd dydw i ddim yn gallu clywed curiadau calonnau pobl gyda stethosgop.

2 Gall person byddar fod yn swyddog yr heddlu trwy ddefnyddio radio wedi'i addasu ar gyfer cyfathrebu radio.

3 Mae cymhorthion radio yn eich helpu chi i glywed fel pobl sy'n clywed.

4 Dydw i ddim yn gallu clywed yn dda mewn grwpiau o bobl felly dydw i ddim yn gallu bod yn athro.

5 Gall person byddar weithio ar safle adeiladu oherwydd gallan nhw gael eu rhybuddio am dân gyda dyfais wedi'i haddasu.



ADNODD 7.3

ATEBION TECHNOLEG

-
- 1 Dydw i ddim yn gallu bod yn feddyg neu nyrs oherwydd dydw i ddim yn gallu clywed curiadau calonnau pobl gyda stethosgop.**

ANWIR!

Mae yna stethosgopau electronig arbennig sy'n gwneud sŵn curiad calon lot yn uwch, a gallwch chi hyd yn oed ei ddefnyddio gyda chlustffonau mawr neu ddyfais ffrydio. Mae yna hefyd stethosgopau addasedig sy'n galluogi i bobl fyddar fod yn fydwagedd a gwranddo ar guriadau calon babanod.

-
- 2 Gall person byddar fod yn swyddog yr heddlu trwy ddefnyddio radio wedi'i addasu ar gyfer cyfathrebu radio.**

GWIR!

Mae yna addaswyr i radios sy'n eich galluogi chi i gysylltu clustffonau neu ddyfeisiau ffrydio arbennig. Hefyd mae cyfathrebu radio yn aml yn dilyn cynllun cam-wrth-gam (er enghraifft, yn gyntaf rydych chi'n dweud eich lleoliad, wedyn beth yw'r sefyllfa, wedyn os oes angen sylw meddygol ayb) a geiriau cod arbennig – a dydych chi ddim yn gallu defnyddio radio heddlu i sgwrsio. Felly, yn dibynnu ar lefel eu byddardod, gall rhai pobl fyddar ddilyn yr hyn sy'n cael ei ddweud.

-
- 3 Mae cymhorthion radio yn eich helpu chi i glywed fel pobl sy'n clywed.**

ANWIR!

Dydy cymhorthion radio ddim yn 'dod â'ch clyw yn ôl' ond gallan nhw eich helpu chi i glywed yn well mewn ambell sefyllfa, er enghraifft cyfarfodydd gwaith. Nawr mae yna gymorth radio ar gael (y Phonak Roger Select) sy'n eich galluogi chi i ddewis o ba ochr rydych chi am glywed synau, neu beidio – a gallwch chi hyn yn oed newid y gosodiadau pan mae pobl yn symud i ochr arall y bwrdd. Defnyddiol iawn mewn cyfarfodydd!

-
- 4 Dydw i ddim yn gallu clywed yn dda mewn grwpiau o bobl felly dydw i ddim yn gallu bod yn athro.**

ANWIR!

A ydy'ch athro chi yn defnyddio cymorth radio yn y dosbarth er mwyn gallu eich clywed chi? Wel, gallwch chi wneud yn union yr un peth os ydych chi'n athro eich hunan, ond byddwch chi'n rhannu'r radio o gwmpas yr ystafell pan mae'r myfyrwyr yn siarad. Efallai bydd rhaid i chi eu hatgoffa nhw i siarad un ar y tro ac i beidio â siarad nes iddyn nhw gael y cymorth radio, ond dyna ni!

-
- 5 Gall person byddar weithio ar safle adeiladu oherwydd gallan nhw gael eu rhybuddio am dân gyda dyfais wedi'i haddasu.**

GWIR!

Os cewch chi gynnig swydd ar safle adeiladu gallwch chi ofyn am ddyfais sy'n dirgrynu a fydd yn tynnu eich sylw at larwm tân. Os nad oes technoleg ar gael, gall cyflogwr roi addasiadau eraill ar waith fel system cyfaill gyda chyd-weithiwr sy'n clywed, i'ch rhybuddio.



ADNODD 7.4 **CARDIAU GWIR AC ANWIR**

GWIR

ANWAR



ADNODD 7.5

SEFYLLFAOEDD CYMORTH A CHYLLID

SEFYLLFAOEDD PRENTISIAETH

Sefyllfa 1

Mae eich hyfforddwr prentisiaeth yn dangos tasg i bawb. Pan mae'n siarad mae'n edrych i ffwrdd ac felly dydych chi ddim yn gallu clywed pob peth mae'n ei ddweud. Mae'r bobl eraill yn y grŵp yn gofyn cwestiynau i'r hyfforddwr ond dydych chi ddim wedi clywed popeth maen nhw, a'r hyfforddwr, wedi ei ddweud. Beth ydych chi'n ei wneud?

Sefyllfa 2

Mae'r hyfforddwr yn gofyn i chi ddangos y dasg mae e newydd ei wneud. Beth ydych chi'n ei wneud?

Sefyllfa 3

Rydych chi'n gweithio mewn swyddfa fel rhan o'ch prentisiaeth ac rydych chi'n mewn cyfarfod. Mae'ch cyd-weithwyr yn siarad ar draws ei gilydd. Dydy rhai ohonyn nhw ddim yn siarad yn eglur iawn ac felly mae'n anodd eu clywed nhw. Beth ydych chi'n ei wneud?

Sefyllfa 4

Ar ddechrau'r brentisiaeth mae'n rhaid i chi wyllo fideo am reolau iechyd a diogelwch yn y swyddfa – does dim is-deitlau ar y fideo ac mae'n rhaid i chi wneud prawf bach ar y diwedd i ddangos eich bod chi wedi deall y fideo. Beth ydych chi'n ei wneud?

SEFYLLFAOEDD PRIFYSGOL

Sefyllfa 1

Rydych chi'n mewn darlith ac mae'r tiwtor yn dangos cyflwyniad PowerPoint. Dydych chi ddim yn gallu clywed yr hyn mae'n ei ddweud ac wedi drysu ynglŷn â'r hyn mae'n siarad amdano. Beth ydych chi'n ei wneud?

Sefyllfa 2

Mae'r ddarlith yn dechrau ac mae yna berson tal iawn yn eistedd o'ch blaen chi. Beth ydych chi'n ei wneud?

Sefyllfa 3

Mae'r darlithydd yn dangos fideo ond does dim is-deitlau. Beth ydych chi'n ei wneud?

Sefyllfa 4

Mae'r Cynghorydd Anabledd yn eich prifysgol wedi dweud wrthoch chi fod dim hawl gennych chi i unrhyw gymorth. Beth ydych chi'n ei wneud? Pa fath o help gallwch chi gael gyda'r sefyllfa hon?

SEFYLLFAOEDD CYFLOGAETH

Sefyllfa 1

Rydych chi'n mynd i gyfarfod yn y gwaith ac wedi trefnu dehonglydd o flaen llaw. Ond, ychydig cyn i'r cyfarfod ddechrau, mae'r dehonglydd yn canslo. Beth ydych chi'n ei wneud?

Sefyllfa 2

Mae gennych chi reolwr newydd sydd ddim yn deall unrhyw beth am fyddardod nac am eich anghenion neu'r cymorth y mae gennych chi'r hawl iddo. Beth ydych chi'n ei wneud?

Sefyllfa 3

Rydych chi wedi derbyn gwahoddiad i gynhadledd fel rhan o'ch swydd – bydd y digwyddiad yn un eithaf mawr gyda lot o wahanol siaradwyr a chyflwyniadau PowerPoint trwy gydol y dydd. Beth ydych chi'n ei wneud?

Sefyllfa 4

Mae cyd-weithiwr (sydd ddim yn eich adnabod chi'n dda iawn) wedi eich gwahodd i gyfarfod sy'n para am dair awr ar fyr rybudd, a dydyn nhw ddim wedi anfon agenda gyda'r gwahoddiad. Beth ydych chi'n ei wneud?

BETH SY' NESAF?

Dyma'ch cynllun gweithredu – gallwch chi ei ddefnyddio i gynllunio ar gyfer eich golau gyrfa. Gall meddwl am y camau gwahanol mae'n rhaid i chi eu cymryd a chynllunio o flaen llaw wir helpu gyda'ch dewisiadau – **BAROD, SET, EWCH!**

← **BAROD** →

← **SET** →

← **EWCH** →

A
Mae'r adran hon
amdanoch chi.
 Ble rydw i nawr?
 Beth ydw i'n
 mwynhau gwneud?
 Pa bethau ydw i'n eu
 gwneud yn dda?
 Sut ydw i'n cyfathrebu?

B
 Pa ddewisiadau mae'n
 rhaid i mi eu gwneud er
 mwyn cwrdd â fy ngôl?

C
 Pa gymwysterau neu
 brofiad bydd angen arnaf i
 er mwyn cwrdd â fy ngôl?

F
Fy ngôl!
 Beth ydw i eisiau
 ei wneud?

D
 Pa bethau mae'n rhaid
 i mi fod yn gyfrifol
 amdany'n nhw fy hunan?

E
 Pa help bydd angen
 arnaf i?

G
Yr addewid!
 Pa dri pheth ydw i'n
 mynd i'w gwneud heddiw
 i ddechrau symud tuag
 at fy ngôl?

GALLWCH CHI
WNEUD HYN

RYDYCH CHI
WEDI LLWYDDO!

Darperir yr adnodd hwn ar Drwydded Llywodraeth Agored sy'n galluogi unrhyw un i gopïo, cyhoeddi, dosbarthu, trosglwyddo ac addasu'r gwaith trwyddedig, ac i'w defnyddio yn fasnachol ac yn anfasnachol. Yn gyfnewid am hyn, bydd rhaid i ail-ddefnyddiwr y cyhoeddiad hwn gydnabod Y Gymdeithas Genedlaethol i Blant Byddar fel ffynhonnell y gwaith.

Cyhoeddwyd gyntaf: DYDDIAD 2020

**We are the National Deaf Children's Society,
the leading charity for deaf children.**

**National Deaf Children's Society
Ground Floor South, Castle House
37-45 Paul Street, London EC2A 4LS**

Mae'r Gymdeithas Genedlaethol i Blant Byddar yn elusen gofrestredig yn Lloegr a Chymru rhif 1016532 ac yn Yr Alban rhif SC040779. A0163e



**National
Deaf Children's
Society
CYMRU**